РЕПУБЛИКА БЪЛГАРИЯ
МИНИСТЕРСТВО НА ОКОЛНАТА СРЕДА И ВОДИТЕ
БАСЕЙНОВА ДИРЕКЦИЯ „ИЗТОЧНОБЕЛОМОРСКИ РАЙОН“

Изх. №РР–08–12(8.)/2023г. Ниво на класификация: 1(TLP–GREEN)
Пловдив, ...01.12.....2025г.

ДО
Г–Н ГЕОРГИ КАЛИБАЦЕВ
УПРАВИТЕЛ НА „КАЛИ–98“ ЕООД
УЛ. „КАМЕНИЦА“ №2А
ГРАД ПЛОВДИВ 4000
ОБЩИНА ПЛОВДИВ

КОПИЕ ДО

РИОСВ–ПЛОВДИВ

ОБЩИНА ПЕРУЩИЦА

УВАЖАЕМИ ГОСПОДИН КАЛИБАЦЕВ,

Приложено изпращам Ви, **решение №РР–6421/01.12..2025г. за продължаване срока на действие и изменение на разрешително №33740136/27.12.2006г.** последно изменено с решение №РР–3233/11.01.2018г. за ползване на повърхностен воден обект – Пастушко дере, десен приток на река Въча, поречие на река Марица, което е част от водно тяло с код BG3MA600R130 – „Река Въча от град Кричим до устие и притоци“ с цел заустване на смесен поток битово–фекални и производствени отпадъчни води след пречиствателна станция за отпадъчни води (ПСОВ) от експлоатация на съществуващ обект „Консервна фабрика“, находящ се в ПИ с идентификатор 55909.120.328, ПИ с идентификатор 55909.120.318 и ПИ с идентификатор 55909.120.333 по кадастралната карта и кадастралните регистри на град Перущица, Община Перущица, Област Пловдив, издадено от Директора на БД ИБР.

Приложение: съгласно текста

С уважение,

ВАСИЛ УЗУНОВ
Директор на Басейнова дирекция „

4000, Пловдив, ул.“Янко Сакъзов“ 35 Тел: (+359) 032 604 733
Факс: (+359) 032 604 721, www.earbd.bg; e–mail: bd_plovdiv@earbd.bg
ISO 9001:2015

РЕПУБЛИКА БЪЛГАРИЯ
МИНИСТЕРСТВО НА ОКОЛНАТА СРЕДА И ВОДИТЕ
БАСЕЙНОВА ДИРЕКЦИЯ „ИЗТОЧНОБЕЛОМОРСКИ РАЙОН“

Р Е Ш Е Н И Е №РР–6421/04.12.2025г.

за продължаване срока на действие и изменение на разрешително №33740136/27.12.2006г. последно изменено с решение №РР–3233/11.01.2018г. за ползване на воден обект за заустване на отпадъчни води в повърхностни води от експлоатация на съществуващ обект, издадено от Директора на БД ИБР

Със заявление с вх. №РР–08–12/23.02.2023г. в Басейнова дирекция „Източнобеломорски район“ (БД ИБР) е обективирано искане от Георги [redacted]в Калибацев в качеството му на управител на „КАЛИ–98“ ЕООД, ЕИК 115277591 със седалище и адрес на управление град [redacted] за продължаване на срока на действие на разрешително №33740136/27.12.2006г. последно изменено с решение №РР–3233/11.01.2018г. за ползване на повърхностен воден обект – Пъстушко дере, десен приток на река Въча, поречие на река Марица, попадащо в повърхностно водно тяло с код BG3MA600R130 – „Река Въча от град Кричим до устие и притоци“, за заустване на смесен поток отпадъчни води от обект в експлоатация „Консервна фабрика“, находящ се в имоти с №000558 и №002050, землището на град Перущица, Община Перущица, Област Пловдив, издадено от Директора на БД ИБР.

Юридически квалифицирано, искането е за продължаване на срока на действие на разрешителното на основание чл.78, ал.1 от Закона за водите (ЗВ) и чл.22, ал.1 от Наредба №2/08.06.2011г. за издаване на разрешителни за заустване на отпадъчни води във водни обекти и определяне на индивидуалните емисионни ограничения на точкови източници на замърсяване (Наредба №2/08.06.2011г.).

След като взех предвид, че заявлението е подадено от законен представител на дружеството в срока по чл.78, ал.1 от Закона за водите, че е заплатена таксата съгласно чл.8, ал.2 от Тарифа за таксите, които се събират в системата на Министерството на околната среда и водите (приета с ПМС №136/13.05.2011г.); че титуляря на разрешителното няма неплатени такси по чл.194 от Закона за водите (ЗВ) по съответното разрешително, установени с влязъл в сила акт за публично държавно вземане, както и неплатени глоби или санкции по чл.200 от ЗВ, съгласно влязло в сила наказателно постановление, които не са отсрочени, разсрочени или обезпечени, считам искането обективирано в заявление с вх. №РР–08–12/23.02.2023г., подадено в БД ИБР от Георги [redacted]в Калибацев в качеството му на упълномощено лице на „КАЛИ–98“ ЕООД, ЕИК 115277591, **за допустимо**.

Индивидуалният административен акт е издаден със „собственик“ и „ползвател“ „КАЛИ–98“ ЕООД, ЕИК 115277591, като според условията на същият на дружеството е предоставено правото да ползва повърхностен воден обект – Пъстушко дере, десен приток на река Въча, поречие на река Марица, попадащо в повърхностно водно тяло с код BG3MA600R130 – „Река Въча от град Кричим до устие и притоци“, за заустване на отпадъчни води при спазване на определените за заустване разрешени количества отпадъчни води и показатели за индивидуални емисионни ограничения (ИЕО), съобразно разпоредбите на разрешителното, както следва:

Заустване №1/Поток №1 – смесен поток битово–фекални и производствени отпадъчни води с $Q_{ср.ден.}$ = 72,55 м³/ден, $Q_{макс.час.}$ = 9,10 м³/час и $Q_{ср.год.}$ = 18 173,00 м³/год при следните индивидуални емисионни ограничения (ИЕО): Активна реакция pH 6,0 ÷ 8,5, Неразтворени вещества – 50 мг/дм³, $БПК_5$ – 40 мг/дм³, ХПК (бихроматна) – 90 мг/дм³, Растителни мазнини – 5 мг/дм³, Общ азот – 12 мг/дм³ и Общ фосфор – 2 мг/дм³.

На основание чл.19, ал.3 от Наредба №2/08.06.2011г. с писмо с изх. №РР–08–12(1)/25.03.2024г. е изискано от Директора на РИОСВ–Пловдив, становище относно изпълнението на условията в действащото разрешително съгласно определените в него срокове. С писмо с вх. №РР–08–12(2)/11.04.2024г. (техен изх. №О–956(1)/11.04.2024г.) е получено становище, с което РИОСВ–Пловдив ни информира, че от извършените през годините проверки, съгласно чл.151, ал.4 от ЗВ, както и от представената информация от дейността на обекта се формират производствени и битово–фекални отпадъчни води, за които не е осигурено пречистване. Потока отпадъчни води без да преминат съответното пречистване се заустват в повърхностения воден обект – Пастушко дере. На дата 07.09.2023г. във връзка с изпълнение на плана за контролната дейност на РИОСВ–Пловдив за 2023г. и Заповед №РД–821/2012г. на Министъра на околната среда и водите за провеждане на мониторинг на качеството на заустваните отпадъчни води от обекти от утвърден със Заповед №РД–11188/2022г. на МОСВ списък, е извършена проверка на обект „Консервна фабрика“, находящ се в землището на град Перущица, Община Перущица, Област Пловдив, стопанисван от „КАЛИ–98“ ЕООД. При извършената от служители на РИОСВ–Пловдив и Регионална лаборатория–Пловдив, към Изпълнителната агенция по околна среда (ИАОС), проверка на обекта е установено, че „КАЛИ–98“ ЕООД зауства смесен поток отпадъчни води в повърхностения воден обект – Пастушко дере, десен приток на река Въча, поречие на река Марица, попадащо в повърхностно водно тяло с код BCЗМА600130 – „Река Въча от град Кричим до устие и притоци“ без необходимата изградена и въведена в редовна експлоатация локална пречиствателна станция.

С решение №РР–3233/11.01.2018г. на Директора на БД ИБР–Пловдив е изменено разрешително за заустване с №33740136/27.12.2006г., последно изменено с решение №РР–2752/20.01.2016г. за ползване на повърхностен воден обект за заустване на отпадъчни води в повърхностни води, като в частта „Други условия на заустването“ в графа „Локална пречиствателна станция за отпадъчни води“, е въведено задължително условие, а именно „Да се изгради и въведе в експлоатация пречиствателна станция за отпадъчни води в срок до 02.03.2023г. съгласно приложената инвестиционна програма“. За неизпълнението на това условие в разрешителното за заустване представляващо нарушение по смисъла на чл.48, ал.1, т.11 от ЗВ на дружеството е съставен и връчена Акт за установяване на административно нарушение (АУАН) с №69/05.12.2023г. Административно–наказателното производство е приключено на основание чл.58г, ал.1, във вр. с ал.16 от ЗАНН, като е сключено споразумение между Директора на РИОСВ–Пловдив и дружеството нарушител.

По отношение на останалите условия в разрешителното за заустване не са установени други неизпълнения – провежда се собствен мониторинг на качеството на заустваните отпадъчни води, представят се резултатите от анализите с протоколи от изпитване от акредитирана лаборатория в РИОСВ–Пловдив, от които не е установено отклонение от заложените индивидуални емисионни ограничения (ИЕО). Пункта за собствен мониторинг е обозначен, и е осигурен безопасен достъп за вземане на проби. В законоустановения срок до 31 март е представен доклад за изпълнение на

условията в разрешителното, както и платежен документ за заплатена такса за заустване изчислена на база максимално разрешеното количество в разрешителното за заустване, тъй като няма монтирано измервателно устройство, за измерване и отчитане на количествата заустване отпадъчна вода.

С настоящото становище РИОСВ–Пловдив предлага да се постави условие за изграждане и въвеждане в редовна експлоатация на пречиствателно съоръжение за третиране на смесения поток битово–фекални и производствени отпадъчни води в разрешително №33740136/27.12.2006г. последно изменено с решение №РР–3233/11.01.2018г. за ползване на воден обект за заустване на отпадъчни води в повърхностни води за експлоатация на съществуващ обект „Консервна фабрика“, находящ се в имоти с №000558 и №002050, землище на град Перущица, Община Перущица, Област Пловдив със „собственик“ и „ползвател“ „КАЛИ–98“ ЕООД.

Съгласно разпоредбите на чл.78, ал.2 от ЗВ органът по чл.52, ал.1 от ЗВ продължава срока на действие на разрешителното, когато са изпълнени кумулативно изискванията на закона, а именно:

1. Молбата е подадена преди изтичане срока на действие на разрешителното;

2. Не се нарушават нормативни разпоредби, планови предвиждания или обществени интереси;

3. Са изпълнени условията на издаденото разрешително.

При проверката за изпълнение на изискванията на Закона за водите се установи следното:

1. По отношение на подаване на молбата преди изтичане срока на действие на разрешителното – видно от подаденото заявление с вх. №РР–08–12/23.02.2023г., изискването на чл.78, ал.2, т.1 от ЗВ е спазено.

2. По отношение на преценката по чл.78, ал.2, т.2 от ЗВ, а именно дали се нарушават нормативни разпоредби, планови предвиждания или обществени интереси в хода на административната процедура се констатира, че не са нарушени такива.

3. По отношение на преценката по чл.78, ал.2, т.3 от ЗВ, а именно че срокът на действие на разрешителното се продължава, когато са изпълнени условията на издаденото разрешително, в хода на административната процедура е направен анализ на всички налични към заявлението документи, включително наличните такива в БД ИБР по изпълнение на условията в разрешителното за заустване, както и на издаденото становище от Директора на РИОСВ–Пловдив постъпило с вх. №РР–08–12(2)/11.04.2024г. (техен изх. №О–956(1)/11.04.2024г.), при който анализ се установява, че поставеното условие да се изгради и въведе в експлоатация пречиствателна станция за отпадъчни води в срок до 02.03.2023г. не е изпълнено, но с писмо с вх. №РР–08–12(3)/04.04.2025г. потъпило в БД ИБР в рамките на процедурата дружеството ни уведомява, че е предприело действия по изпълнение на заложеното условие в разрешителното за заустване, което се състои в следното: разработен е технологичен проект за пречиствателна станция за отпадъчни води, като съоръжението е зазакупено и доставено на обекта, и предстоят строително монтажни работи, след което същото ще бъде изградено/монтирано.

Във връзка с гореописаното и с оглед законосъобразното провеждане на процедурата с писмо с изх. №РР–08–12(4)/23.05.2025г. е изисквано от „КАЛИ–98“ ЕООД да представи технически характеристики и параметри на предвидедвидената за изграждане ПСОВ, ситуация с предвиденото й местоположение, както и инвестиционна програма с етапите на изграждане, като се фиксира **конкретен краен срок за изпълнение**. С писмо с вх. №РР–08–12(5)/23.07.2025г.,

дружеството е внесло изисканата допълнителна информация, като предлага за краен срок за реализация на представеното проектно решение – 30.06.2027г.

Във връзка с гореизложеното може да се направи обоснованото заключение, че неизпълнението на условието се дължи на забавяне в процеса на изграждане/монтаж, а не на липса на воля или бездействие от страна на дружеството. Предприетите действия, а именно изготвен инвестиционнен проект и закупена пречиствателна станция за отпадъчни води, са конкретни доказателства, че дружеството е в ход на изпълнение на поставеното условие. Чрез тези мерки и действия дружеството демонстрира ангажимент да приведе обекта си в съответствие с нормативните изисквания в областта на водите. Следователно продължаването срока на действие на разрешително №33740136/27.12.2006г. последно изменено с решение №РР–3233/11.01.2018г. за ползване на повърхностен воден обект за заустване на отпадъчни води в повърхностни води за експлоатация на съществуващ обект е целесъобразно. Продължаването на срока следва да бъде обвързано с представения от дружеството конкретен срок за изграждане/монтиране и въвеждане в редовна експлоатация на пречиствателната станция за отпадъчни води. Този подход е в съответствие с правомощията на административния орган и е израз на принципа по чл.6, ал.1 от АПК, а именно упражняване на правомощията по разумен, добросъвестен и справедлив начин.

Искането е преценено с оглед съвместимостта му с Плана за управление на речните басейни на Източнобеломорски Район за периода 2022–2027г. утвърден със Решение №920/31.12.2024г. на Министерски съвет, при което е констатирано, че водоприемникът на отпадъчните води е Пастушко дере, десен приток на река Въча, поречие на река Марица, попадащо в повърхностно водно тяло BG3MA600R130 – „Река Въча от град Кричим до устие и притоци река Въча от град Кричим до устие и притоци".

Съгласно Плана за управление на речните басейни на „Източнобеломорски Район" за периода 2022–2027г. (ПУРБ на ИБР 2022–2027г.), водното тяло с код BG3MA600R130 е определено като естествено в умерено екологично състояние и непостигащо добро химично състояние.

За 2024г. повърхностно водното тяло с код BG3MA600R130 е определено в умерено екологично състояние с отклонения по показатели Макробезгръбначни и в добро химично състояние по матрица „вода".

Целта за опазване на околната среда за конкретното водно тяло (съгласно разпоредбите на Глава X, Раздел III на ЗВ) е постигане на добро екологично състояние по БЕК Макробезгръбначни и Риби (повишаване с една степен) и предотвратяване на влошаването му до 2027г. и постигане на добро химично състояние – СКОС за изместващите показатели (вода – флуорантен) и предотвратяване на влошаването му и постигане целите за зоните за защита на водите.

Точката на заустване попада в зони за защита на водите по чл.119а, ал.1, т.3, буква „б" от ЗВ, а именно в чувствителна зона – „водосбор на река Марица" с код BGCSARI06, включена в Раздел 3, точка 3.3.2 на ПУРБ на ИБР, както и в зони за защита на водите по чл.119а, ал.1, т.3, буква „а" от ЗВ, а именно в уязвима зона включена в Раздел 3, точка 3.3.1 от ПУРБ на ИБР 2022–2027г.

Не попада в защитени територии и зони, обявени за опазване на местообитания и биологични видове, в които поддържането или подобряването на състоянието на водите е важен фактор за тяхното опазване по чл.119а, ал.1, т.5 от ЗВ включени в Раздел 3, точка 3.5.1 и точка 3.5.2 от ПУРБ на ИБР 2022–2027г.

Заявеното искане не попада в зони за защита на повърхностни води за питейна консумация по чл.119а, ал.1 т.1 от ЗВ и към момента не засяга и не граничи със СОЗ и в обсега на обекта няма водоизточници за ПБВ.

Съгласно разработената Програма от мерки за повърхностните води, подземните води и зоните за защита на водите, които са представени в Приложение №7.2.1 към раздел 7 на Плана за управление на речните басейни на Източнобеломорски Район за периода 2022–2027г. (ПУРБ на ИБР за периода 2022–2027г.), няма предвидени конкретни мерки имащи отношение към обекта, които да забраняват осъществяване на заустането на отпадъчни води, респективно исканото продължаване на срока на действие на разрешително №33740136/27.12.2006г. последно изменено с решение №РР–3233/11.01.2018г.

В хода на административната процедура и във връзка с изпълнение на Заповед №РД–03–2/04.01.2023г. на Директора на БД ИБР е направено вътрешно съгласуване с отдел „Планове за управление на водите“ при Дирекция „Планове и разрешителни“ към БД ИБР. В тази връзка на дата 29.08.2024г. е представено становище, видно от което при продължаване срока на действие на индивидуалния административен акт е необходимо да се определят индивидуални емисионни ограничения вземайки предвид представената информацията за предвиденото за изграждане пречиствателно съоръжение и технологичните му възможности и съобразно състоянието на водното тяло определено в ПУРБ на ИБР, чрез прилагане на комбинирания подход по смисъла на §1, ал.1, т.53 от Закона за водите.

Според разпоредбата на чл.120 от Закона за водите, с оглед опазване на повърхностните води от замърсяване се определят емисионни норми и индивидуални емисионни ограничения, както и условия за тяхното постигане, като ИЕО не могат да бъдат по–малко строги от изискванията поставени в ЗВ, както и други нормативни актове в областта на околната среда, имащи отношение към водите.

Във връзка с целите на ПУРБ на ИБР за периода 2022–2027г., а именно за опазване на околната среда за конкретното водно тяло (съгласно разпоредбите на Глава X, Раздел III на ЗВ) е постигане на добро екологично състояние по БЕК Макробезгръбначни и Риби (повишаване с една степен) и предотвратяване на влошаването му до 2027г. и постигане на добро химично състояние – СКОС за изместващите показатели (вода – флуорантен) и предотвратяване на влошаването му и постигане целите за зоните за защита на водите **е необходимо да се спазват определените в настоящето решение индивидуални емисионни ограничения (ИЕО).**

Съгласно Плана за управление на риска от наводнения на Източнобеломорски Район за периода 2022–2027г. (ПУРН на ИБР за периода 2022–2027г.), заявеното ползване се намира извън определените райони със значителен потенциален риск от наводнения (РЗПРН) и не попада в зони, които могат да бъдат наводнени, съобразно картите на районите под заплаха от наводнения, при сценариите съгласно чл.146е от ЗВ.

ПУРН на ИБР включва цели за намаляване на вероятността от наводнения и за намаляване на потенциалните неблагоприятни последици от наводненията за човешкото здраве, околната среда, културното наследство, техническата инфраструктура и стопанската дейност.

Във връзка с разпоредбите на чл.142, ал.1, чл.7, ал.1 и чл.35 от Административнопроцесуалния кодекс (АПК) при продължаване срока на действие на №33740136/27.12.2006г. последно изменено с решение №РР–3233/11.01.2018г. органът по чл.52, ал.1. т.4 на ЗВ следва да съобрази административния акт с материалния закон към момента на

издаването му, с действащите към момента ПУРБ на ИБР 2022–2027г. и ПУРН на ИБР 2022–2027г., както и действителните факти от значение за случая, което налага разрешителното да бъде приведено в съответствие, както следва:

Съгласно разпоредбата на чл.56, ал.1, т.8 от ЗВ, вр. чл.16, ал.1, т.3, вр. Приложение №3 от Наредба №2/08.06.2011г., разрешителното за ползване на воден обект трябва да съдържа, места на използването, потребление и заустване, включително надморска височина и географски координати на точката на заустване. Предвид това, че към административната преписка е приложена актуална информация относно надморската височина на точката на заустване, разрешително №33740136/27.12.2006г. последно изменено с решение №РР–3233/11.01.2018г., следва да се измени в раздел в раздел „Данни за водния обект и водното тяло – предмет на ползването“ в графа „Място/места на заустването, надморска височина и географски координати“, като се отрази представената актуална инфорация за надморската височина.

Съгласно разпоредбата на чл.56, ал.1, т.9 и ал.4, т.1 от ЗВ, вр. чл.16, ал.1, т.3, вр. Приложение №3 от Наредба №2/08.06.2011г., разрешителното за ползване на воден обект трябва да съдържа местност, административно–териториална и териториална единица, код по единния класификатор на административно–териториалните и териториалните единици – за всяко място на използване, както и данни за обекта, формиращ отпадъчните води, за канализационната система, за собственика и ползвателя му. В хода на административната процедура е представена актуална информация за имотите, в които се извършва дейността, и от които се формират отпадъчните води – скица на поземлен имот №15–819728–21.05.2025г. и скица на поземлен имот №15–819726–21.05.2025г. издадени от Службата по геодезия, картография и кадастър – град Пловдив, която информация следва да бъде отразена в административния акт, респективно разрешително №33740136/27.12.2006г. последно изменено с решение №РР–3233/11.01.2018г., следва да се измени в раздел „Данни за обекта“ в частта „Местоположение”, в графа „Адрес на обекта“, като се впишат данни за имотите в които е разположен обекта и от които се формират отпадъчните води, а именно ПИ с идентификатор 55909.120.328, ПИ с идентификатор 55909.120.318 и ПИ с идентификатор 55909.120.333 по кадастралната карта и кадастралните регистри на град Перущица, Община Перущица, Област Пловдив.

Съгласно разпоредбата на чл.56, ал.1, т.10 и ал.4, т.3 от ЗВ, вр. чл.16, ал.1, т.3, вр. Приложение №3 от Наредба №2/08.06.2011г., разрешителното за ползване на воден обект трябва да съдържа параметри на разрешеното използване, както и индивидуални емисионни ограничения на всички характерни показатели на отпадъчните води по потоци и места на заустване. В тази връзка разрешително №33740136/27.12.2006г. последно изменено с решение №РР–3233/11.01.2018г., следва да се измени в раздел „Индивидуалните емисионни ограничения по потоци и места на заустване“, като чрез прилагане на комбинирания подход по смисъла на §1, ал.1, т.53 от Закона за водите и вземайки предвид представената информацията за предвиденото за изграждане пречиствателни съоръжения за третиране на отпадъчните води се определят индивидуални емисионни ограничения съобразно технологичните му възможности, както и със състоянието на водното тяло определено в ПУРБ на ИБР за периода 2022–2027г.

Съглас но чл.35, ал.1 от Наредба №2/08.06.2011г. индивидуалните емисионни ограничения в разрешителните за заустване, издадени по реда на Наредба №2/08.06.2011г., се определят за всеки конкретен случай чрез прилагане на комбинирания подход по смисъла на §1, ал.1, т.53 от ЗВ и не могат да бъдат по–малко строги от емисионните норми за канализационните системи на

населените места, селищните и курортните образувания и за съответните промишлени сектори, регламентирани с наредбата по чл.135, ал.1, т.12 от ЗВ, или от емисионните нива по ал.3.

Съгласно разпоредбата на чл.56, ал.1, т.15 от ЗВ, вр. чл.16, ал.1, т.3, вр. Приложение №3 от Наредба №2/08.06.2011г., разрешителното за ползване на воден обект трябва да съдържа и условия, при които се предоставя правото за използване на водите, респективно раздел „Условия, при които се предоставя правото за използване“ в разрешително №33740136/27.12.2006г. последно изменено с решение №РР–3233/11.01.2018г., следва да се измени, като се добавят липсващите графи със съответното съдържание съобразно утвърдения образец, както и необходимите условия.

Съгласно разпоредбата на чл.56, ал.4, т.2 от ЗВ, вр. чл.16, ал.1, т.3, вр. Приложение №3 от Наредба №2/08.06.2011г., разрешителното за ползване на воден обект за заустване на отпадъчни води в повърхностни води по чл.46, ал.1, т.3, освен реквизитите по чл.56, ал.1 съдържа и данни от разрешителното за водовземане и от договора за предоставена водна услуга. В тази връзка разрешително №33740136/27.12.2006г. последно изменено с решение №РР–3233/11.01.2018г., следва да се измени в раздел „Други данни“ в частта „Данни за водоснабдяване на обекта“, като се отразят актуалните количества за водоснабдяване на обекта определени в издадено от Директора на БД ИБР разрешително за водовземане от подземни води с №31530399/27.10.2003г. последно продължено с решение №РР–4765/14.10.2022г.

Съгласно разпоредбата на чл.56, ал.4, т.4 от ЗВ, вр. чл.16, ал.1, т.3, вр. Приложение №3 от Наредба №2/08.06.2011г., разрешителното за ползване на воден обект за заустване на отпадъчни води в повърхностни води по чл.46, ал.1, т.3 освен реквизитите по чл.56, ал.1 трябва да съдържа и срок за достигане на индивидуалните емисионни ограничения. В тази връзка разрешително №33740136/27.12.2006г. последно изменено с решение №РР–3233/11.01.2018г., следва да се измени в раздел „Индивидуални емисионни ограничения по потоци и места на заустване“, в частта „Срок за достигане на индивидуалните емисионни ограничения“, като се посочи, че срокът за достигане на ИЕО е от датата на влизане в сила на настоящото решение.

Във връзка с направено изменение в разпоредбата на чл.194б от Закона за водите от дата 27.11.2018г. (изм. и доп. ДВ. бр.98 от 27 Ноември 2018г.), разрешително №33740136/27.12.2006г. последно изменено с решение №РР–3233/11.01.2018г., следва да се измени с оглед привеждането му в съответствие, като в частта „Задължение за заплащане на такса за заустване на отпадъчни води в повърхностни води“ се отразят възникналите промени.

Съгласно разпоредбите на чл.62а, ал.1 и ал.2, вр. чл.75 от ЗВ, с писмо изх. №РР–08–12(6)/26.09.2025г. е изпратено съобщение за публично обявяване до кмета на Община Перущица, във връзка с открита процедура по продължаване срока на действие и изменение на разрешително №33740136/27.12.2006г. последно изменено с решение №РР–3233/11.01.2018г. В законоустановения 14–дневен срок по чл.64, ал.1 от ЗВ от обявяването в Община Перущица на 29.09.2025г. на съобщението за откриване на процедура по продължаване срока на действие и изменение на разрешителното, както и на интернет страницата на органа по чл.52, ал.1 от ЗВ (БД ИБР) на дата 26.09.2025г., не са постъпили възражения и предложения за условия в разрешителното, с оглед гарантиране на лични или обществени интереси от заинтересуваните лица.

Към момента на подаване на заявление с вх. №РР–08–12/23.02.2023г., „КАЛИ–98“ ЕООД, няма неплатени такси по чл.194, ал.1, т.3, буква „а“ от ЗВ по съответното разрешително, установени с влязъл в сила акт за установяване на публично държавно вземане, които не са

отсрочени, разсрочени или обезпечени, както и неплатени глоби или санкции по чл.200 от същия закон, съгласно влязло в сила наказателно постановление, които не са отсрочени, разсрочени или обезпечени.

Поради тези съображения, на основание чл.78, ал.2, вр. чл.78а, чл.72, ал.1, т.1, вр. чл.73 от ЗВ, чл.22, ал.1 от Наредба №2/08.06.2011г., чл.142, ал.1, чл.7, ал.1 и чл.35 от АПК, чл.56, ал.1, т. 8, т.9, т.10 и т.15, ал.4, т.1, т.2, т.3 и т.4 и чл.194б от ЗВ, вр. чл.16, ал.1, т.3, вр. Приложение №3 от Наредба №2/08.06.2011г. и съгласно дадените ми правомощия с разпоредбата на чл.52, ал.1, т.4 от ЗВ.

Р Е Ш И Х:

1. Продължавам срока на действие на разрешително №33740136/27.12.2006г. последно изменено с решение №РР–3233/11.01.2018г. за ползване на повърхностен воден обект – Пъстушко дере, десен приток на река Въча, поречие на река Марица, попадащо в повърхностно водно тяло с код BG3MA600R130 – „Река Въча от град Кричим до устие и притоци“, за заустване на смесен поток отпадъчни води от обект в експлоатация „Консервна фабрика“, находящ се в имоти с №000558 и №002050, землище се на град Перущица, Община Перущица, Област Пловдив, издадено от Директора на БД ИБР със „собственик“ и „ползвател“ „КАЛИ–98“ ЕООД, ЕИК 115277591 със седалище и адрес на управление град Пловдив 4000, район Централен, ул. „Каменица“ №2А, Община Пловдив, Област Пловдив, **като определям за краен срок на действие на разрешителното 31.12.2027г.**

2. Изменям и привеждам в съответствие разрешително №33740136/27.12.2006г. последно изменено с решение №РР–3233/11.01.2018г., за ползване на повърхностен воден обект за заустване на отпадъчни води в повърхностни води, както следва:

ДАННИ ЗА СОБСТВЕНИКА	
Фирма	„КАЛИ–98“ ЕООД
Седалище	Град Пловдив 4000, район Централен, ул. „Каменица“ №2А, Община Пловдив, Област Пловдив.
Единен идентификационен код	115277591
Адрес за кореспонденция	Град Пловдив 4000, район Централен, ул. „Каменица“ №2А, Община Пловдив, Област Пловдив.
Телефон	+359888686985; +35931432117;
Факс	Няма;
Електронен адрес (e–mail)	lina.kak@gmail.com

ДАННИ ЗА ПОЛЗВАТЕЛЯ	
Фирма	„КАЛИ–98“ ЕООД
Седалище	Град Пловдив 4000, район Централен, ул. „Каменица“ №2А, Община Пловдив, Област Пловдив.
Единен идентификационен код	115277591
Адрес за кореспонденция	Град Пловдив 4000, район Централен, ул. „Каменица“

	№2А, Община Пловдив, Област Пловдив.
Телефон	+359888686985; +35931432117;
Факс	Няма;
Електронен адрес (e–mail)	lina.kak@gmail.com

ДАННИ ЗА ОБЕКТА		
Наименование	„Консервна фабрика“	
Местоположение	Адрес на обекта	ПИ с идентификатор 55909.120.328, ПИ с идентификатор 55909.120.318 и ПИ с идентификатор 55909.120.333 по кадастралната карта и кадастралните регистри на град Перущица, Община Перущица, Област Пловдив.
	ЕКАТТЕ	55909

ДАННИ ЗА ВОДНИЯ ОБЕКТ И ВОДНОТО ТЯЛО – ПРЕДМЕТ НА ПОЛЗВАНЕТО	
Поречие	Река Марица
Воден обект	Пастушко дере, десен приток на река Въча.
Водно тяло	BG3MA600R130 – „Река Въча от град Кричим до устие и притоци“
Цел на използването	Ползване на воден обект с цел заустване на смесен поток битово–фекални и производствени отпадъчни води след пречиствателна станция за отпадъчни води (ПСОВ) от експлоатация на съществуващ обект „Консервна фабрика“, находящ се в ПИ с идентификатор 55909.120.328, ПИ с идентификатор 55909.120.318 и ПИ с идентификатор 55909.120.333 по кадастралната карта и кадастралните регистри на град Перущица, Община Перущица, Област Пловдив.
Място/места на заустването, надморска височина и географски координати	**Заустване №1** – Смесен поток битово–фекални и производствени отпадъчни води след пречиствателна станция за отпадъчни води (ПСОВ) в Пастушко дере, десен приток на река Въча: Географски координати на точката на заустване по система WGS84: **42°04'51,006"N 24°32'58,086"E** Надморска височина: **Н = 216,88 м**
Място/места за собствен мониторинг	**Пункт № 1** – РШ на изход ПСОВ (RW33740136_1);

ДРУГИ ДАННИ				
Данни за водоснабдяване на обекта	**Данни от разрешителното за водовземане:**	Водовземане от подземен водоизточник:		
		№31530399/27.10.2003г. №РР–4765/14.10.2022г.	$Q_{ср.ден.}$ = 1,20 л/с	$Q_{год.}$ = 37 930,00 $м^3$/год
		Водовземане от повърхностен водоизточник:		
		Няма	$Q_{ср.ден.}$ л/сек	$Q_{год.}$ $м^3$/год

	Договор за предоставена водна услуга:	Няма

ИНДИВИДУАЛНИ ЕМИСИОННИ ОГРАНИЧЕНИЯ ПО ПОТОЦИ И МЕСТА НА ЗАУСТВАНЕ

Заустване	**Показатели**	**Индивидуални емисионни ограничения**		**Задължение за провеждане на собствен мониторинг**	
				Честота на пробовземане	**Вид на пробата**
Заустване №1 **Смесен поток** БФОВ и ПОВ *място за собствен мониторинг* **Пункт №1** РШ на изход ПСОВ RW33740136_1	$Q_{макс. час.}$ ($м^3$/час)	**9,10**		Годишно отчитане на количеството заустени отпадъчни води	
	$Q_{ср. ден.}$ ($м^3$/ден)	**72,55**			
	$Q_{год.}$ ($м^3$/год)	**18 173,00**			
	Активна реакция pH	**6,0 – 9,0**		на шестмесечие	еднократна
		мг/дм^3	**кг/ден**		
	Неразтворени вещества	**50**		на шестмесечие	еднократна
	$БПК_5$	**25**		на шестмесечие	еднократна
	ХПК (бихроматна)	**125**		на шестмесечие	еднократна
	Общ азот	**12**		на шестмесечие	еднократна
	Общ фосфор	**2**		на шестмесечие	еднократна
	Растителни масла и мзнини	**5**		на шестмесечие	еднократна

Срок за достигане на индивидуалните емисионни ограничения	От датата на влизане в сила на настоящото решение.
Индивидуалните емисионни ограничения се прилагат за мястото, където пречистените отпадъчни води напускат пречиствателната станция или съоръжение.	
Срок на действие на разрешителното	**Краен срок: 31.12.2027г.**
Задължение за заплащане на такса за заустване на отпадъчни води в повърхностни води	1. Титуляря на разрешителното заплаща такса за ползване на воден обект за заустване на отпадъчни води, съгласно размерите и сроковете, определени в тарифата на Министерския съвет по чл.194 от Закона за водите, в сила към момента на заплащане на таксата. 2. Ежегодно до 31 януари на следващата година титуляря на разрешителното, определя и декларира пред БД ИБР, дължимата такса по образец, утвърден от Министъра на околната среда и водите и обявен на интернет страниците на БД ИБР и на МОСВ. Образецът следва да съдържа данните съгласно тарифата по чл.194, ал.6, въз основа, на които се определят таксите. 3. Таксата е годишна и се внася от титуляря по издаденото

	разрешително. 4. Задължението по декларацията, по която задълженото лице е изчислило дължимата такса, се внася в срок до 15 февруари по бюджетна сметка на БД ИБР, като в платежния документ се посочва, титуляр на разрешителното, номер на разрешителното, периода, за който се внася таксата и че същата е дължима на основание Закона за водите. 5. Директорът на БД ИБР извършва проверка на информацията и съответствието ѝ със: – Резултати от собствен мониторинг; – Показания на измервателните устройства; – Резултати от извършения през годината контрол; 6. В случай на установени в декларацията несъответствия с информацията представена по т.5, които засягат основата и размера на определената такса, Директорът на БД ИБР, издава акт за установяване на публично държавно вземане, с който се коригира декларацията, като акта се съобщава на задълженото лице. 7. Копие от платежния документ, да се изпраща на БД ИБР и РИОСВ–Пловдив до 14 дни от извършване на плащането. 8. Титулярят по разрешителното има задължение ежегодно в срок до 31 март да предоставя на Директора на БД ИБР и на Директора на РИОСВ–Пловдив, резултатите от изпълнения през предходната година собствен мониторинг в рамките на доклада за изпълнение на условията в разрешителното по чл.48, ал.1, т.12 от Закона за водите. 9. При повреда на измервателното устройство таксата се изчислява на базата на посочения в разрешителното годишен воден обем на заустените отпадъчни води съгласно чл.194а, ал.2 от Закона за водите. 10. Съгласно чл.194а, ал.3 от Закона за водите при повреда на измервателното устройство, титулярят на разрешителното е длъжен незабавно да уведоми БД ИБР и да отстрани повредата в срок до един месец.

УСЛОВИЯ, ПРИ КОИТО СЕ ПРЕДОСТАВЯ ПРАВОТО ЗА ИЗПОЛЗВАНЕ	
Дъждовни води при разделна канализационна система	Не е приложимо.
Преливници към смесена канализационна система	Не е приложимо.
Преливници при дъждозадържателни	Не е приложимо.

резервоари	
Аварийни изпускатели при канализационни помпени станции	Не е приложимо.
Аварийни и байпасни връзки при пречиствателни станции и съоръжения	При наличие на аварийни и/или байпасни връзки към пречиствателното съоръжение за отпадъчни води, осигуряващи възможност за заустване на непречистени или частично пречистени отпадъчни води, същите да бъдат с монтирани затворни устройства, като нормалното им експлоатационно състояние бъде в затворено положение. Отварянето и ползването на устройствата да става само след уведомление и съгласие на РИОСВ–Пловдив и при условията на чл.126, ал.3 от Закона за водите.
Обеззаразяване на пречистените отпадъчни води	Обеззаразяването на пречистените отпадъчни води да се извършва само при епидемична обстановка след изискване от органите на Министерството на здравеопазването. Да се контролира количеството на остатъчния хлор в заустените отпадъчни води преди включването им във водоприемника (само в случаите, когато обеззаразяването се извършва чрез хлориране).
Специфични изисквания към местата за мониторинг и програмата за мониторинг	1. Обемът на отпадъчните води да се измерва посредством отговарящи на нормативните изисквания измервателни устройства. **Срок: Постоянен** 2. Да се осигури измерване на количествата заустувани отпадъчни води. Да се монтира необходимото измервателно устройство, отговарящо на нормативните изисквания. **Срок: 31.12.2027г.** 3. В седем дневен срок от монтирането на измервателно устройство за измерване на количествата заустени отпадъчни води да се уведоми БД ИБР и РИОСВ–Пловдив, с цел пломбиране му и удостоверяване на неговата изправност. 4. След монтиране на измервателно устройство за измерване на количествата заустени отпадъчни води същото да се поддържа в изправно състояние. **Срок: Постоянен** 5. Да се спазват чл.194а, ал.1, ал.2 и ал.3 от Закона за водите. **Срок: Постоянен** 6. Трайно да се сигнализира пунктът за собствен мониторинг и да се осигури безопасен и постоянен достъп на контролните органи до него. Разходите за експлоатация на пунктовете за собствен мониторинг са за сметка на титуляря на разрешителното.

	Срок: Постоянен 7. Да се осигури пробовземане и изследване на отпадъчните води от акредитирана лаборатория, съгласно изискванията на издаденото разрешително за ползване на воден обект. **Срок: Постоянен** 8. Изследването на отпадъчните води, да се извършва според разпоредбата на чл.78, ал.1 от Наредба №1/11.04.2011г. за мониторинг на водите – пробовземането, консервирането, транспортирането и изпитването на пробите да се извършва от акредитирана лаборатория. **Срок: Постоянен** 9. Резултатите от провеждания собствен мониторинг да се представят в срок до 15 дни от изготвяне на анализите в БД ИБР и РИОСВ–Пловдив във връзка с изискванията на чл.174 от Закона за водите и на основание чл.67, чл.68 и чл.69 от Наредба №1/2011г. за мониторинг на водите. **Срок: Постоянен** 10. Процедурата за собствен мониторинг на отпадъчните води да бъде съгласно разрешителното за ползване на воден обект. **Срок: Постоянен** 11. Да се заведе дневник за технологична експлоатация, в който ежемесечно да се записват отчети за заустените отпадъчни водни количества, както и резултати от лабораторните анализи на отпадъчните води. **Срок: От дата на влизане в сила на настоящото решение.** 12. При прекратяване на правото на ползване на водния обект, лицата, на които са били предоставени правата за ползване предават информацията от направените измервания и извършеният мониторинг на водите за съхранение в БД ИБР.
Третиране и транспортиране на отпадъците, включително утайките образувани от дейността на пречиствателните станции и съоръжения за отпадъчни води	1. Събирането, транспортирането, съхранението и/или обезвреждането на отделните отпадъци и утайките от пречиствателните съоръжения да се извършва в съответствие с изискванията на Закона за управление на отпадъците. 2. При използване на утайките получени при пречистване на отпадъчните води в селското стопанство, да се спазват изискванията на Наредба за реда и начина за оползотворяване на утайки от пречистването на отпадъчни води чрез употребата им в земеделието (ДВ, бр.112/.2004г. изм. ДВ, бр.63 от 12.08.2016г.).
Охранителни мерки и съоръжения около складове за течни суровини и готова продукция, които могат	Около местата за временно съхранение на утайки от пречистването на отпадъчните води и други вещества – потенциален замърсител на водоприемника, да се предвидят необходимите обваловки или други средства, които да не позволяват изтичането им към водоприемника при евентуални

да се превърнат в потенциален замърсител на водоприемника	аварии. **Срок: Постоянен**
Условия към повторно използваните пречистени отпадъчни води	Няма предвидено повторно използване на пречистените отпадъчни води.
Изисквания към начина на заустване във водния обект	1. Да се поддържа в изправно състояние укрепващото съоръжение в точката на заустване на отпадъчните води, с което да се предотврати обрушване на брега и промяна на коритото на водоприемника, както и промяна на режима на водите във водния обект или намаляване на нормалната пропускателна способност и замърсяване на водите. **Срок: Постоянен** 2. Заустването на отпадъчните води във водоприемника да става на такава височина (кота), че при високи води да не става подприщване, което да препятства тяхното оттичане. **Срок: Постоянен** **БД ИБР не носи отговорност при липса на хидравлична проводимост на водоприемника (Пастушко дере, десен приток на река Въча).**
Други условия съобразно спецификата на обекта	1. Да не се допуска повишение на температурата на водоприемника с повече от 3°C. **Срок: Постоянен** 2. Да се предприемат необходимите действия по изграждане/монтиране и въвеждане в експлоатация на пречиствателната станция за отпадъчни води (ПСОВ), с оглед намаляване на замърсяването от заустените отпадъчни води и привеждане на обекта в съответствие с нормативните изисквания в областта на водите. **Срок: 31.12.2027г.** 3. Дружеството следва да изпълнява представената инвестиционна програма, съгласно заявените етапи на изграждане/монтиране и въвеждане в експлоатация на ПСОВ в посочените срокове в същата. 4. Експлоатацията на площадковата канализационна мрежа и съоръженията към нея да се извършва така, че да се опазва чистотата на водоприемника в съответствие с изискванията на издаденото разрешително за заустване. **Срок: Постоянен** 5. Канализационната мрежа на обекта и съоръженията към нея да се поддържат в добро експлоатационно състояние с цел осигуряване на нормална пропускателна способност.

	Срок: Постоянен 6. Да не се допуска заустването на непречистени отпадъчни води от канализационната система във водния обект. **Срок: Постоянен** 7. Да не се допуска попадане на утайки във водоприемника. **Срок: Постоянен** 8. Да се осигури ефективно действие на съоръжението за пречистване на формиращите се от обекта отпадъчни води. **Срок: Постоянен** 9. Да се предвиди профилактика и почистване на пречиствателното съоръжение поне веднъж годишно. **Срок: Постоянен** 10. При извършване на планирани профилактични ремонтни работи на пречиствателното съоръжение, както и при необходимост от промени в технологията на пречистване, задължените лица писмено да уведомят БД ИБР за тези работи в най–малко 30–дневен срок преди започването им.
Други условия	1. Пречиствателните съоръжения за отпадъчни води да осигуряват качество на пречистените отпадъчни води в съответствие с раздел „Индивидуални емисионни ограничения по потоци и места на заустване. **Срок: Постоянен** 2. При неспазване на заложените в разрешителното индивидуални емисионни ограничения (ИЕО) своевременно да се предприемат необходимите действия за подобряване технологията на пречистване, реконструкция и/или модернизация на съществуващите пречиствателни съоръжения и/или проектиране и изграждане на нови такива. 3. Да се спазват изискванията на чл.123, чл.126, чл.127, чл.130 и чл.131 от Закона за водите. 4. Продължаване срока на действие на разрешителното се извършва по реда на чл.78 от Закона за водите със заявление, подадено преди изтичане на крайния срок на разрешителното. 5. Изменение на разрешителното се извършва по реда на чл.72 – чл.77 и чл.78а от Закона за водите 6. Прекратяване действието на разрешително се извършва по реда и при условията на чл.79 от Закона за водите. 7. Отнемането на разрешителното може да се постанови съгласно чл.79а от Закона за водите и чл.24 от Наредба №2/08.06.2011г. за издаване на разрешителни за заустване на отпадъчни води във водни обекти и определяне на индивидуалните емисионни ограничения на точкови източници на замърсяване, при: –Неизползването на изградената водностопанска система за срок

	една година; –Осъществяване на ползване извън целите посочени в разрешителното; –Нарушаване на условията в разрешителното; –Неупражняване на права, предоставени с разрешително, в определения срок; –Неупражняване на права в определените в разрешителното параметри на използването;
Задължения за уведомяване при промяна на собствеността и/или ползването на обекта	1. При промяна на собствеността и/или ползването на обекта, от чиято дейност се формират отпадъчните води, лицето придобило правото на собственост и/или ползване върху обекта, в тримесечен срок заявява писмено пред органа по чл.52, ал.1 от Закона за водите за желанието си да се ползва от правата на предишния собственик и/или ползвател по издаденото разрешително. 2. При промяна на условията или параметрите на разрешеното заустване, титулярят на настоящото разрешително е длъжен да кандидатства за изменение на разрешителното, по реда на чл.72, ал.2 от ЗВ.
Условия за контрол и контролиращ орган	1. Контролиращи органи: – РИОСВ–Пловдив съгласно чл.151, ал.4 от Закона за водите. – Басейнова дирекция „Източнобеломорски район“: ➢ Съгласно чл.155, ал.1, т. 4, буква „в“ във връзка с чл.174, ал.3 и ал.5, чл. 175, ал.3 от Закона за водите; ➢ Съгласно чл.155, ал.1, т.6 и т.16 във връзка с чл.194, ал.1, т.3, буква „а“ и ал.5, т.1, чл.194б, ал.3, ал.4 и ал.5, чл.195а, ал.1, т.1 от Закона за водите. 2. Контролиращият орган следи за изпълнение на условията в разрешителното, предписанията за собствен мониторинг и за ефективността на работа на пречиствателните съоръжения. 3. Титулярят на разрешителното е длъжен да допуска по всяко време контролиращия орган до площадковата канализационна мрежа и наличните пречиствателни съоръжения с оглед извършване на контрол по изпълнението на условията на разрешителното. 4. Титулярят на разрешителното е длъжен да представя на контролиращия орган необходимите документи, данни, сведения, справки и обяснения, свързани с разрешеното ползване и предмета на проверката.
Приложения неразделна част от това разрешително	Приложение №1 – Място за собствен мониторинг.

ПРИЛОЖЕНИЕ №1 – Място за собствен мониторинг
Пункт № 1 – РШ на изход ПСОВ (RW33740136_1)

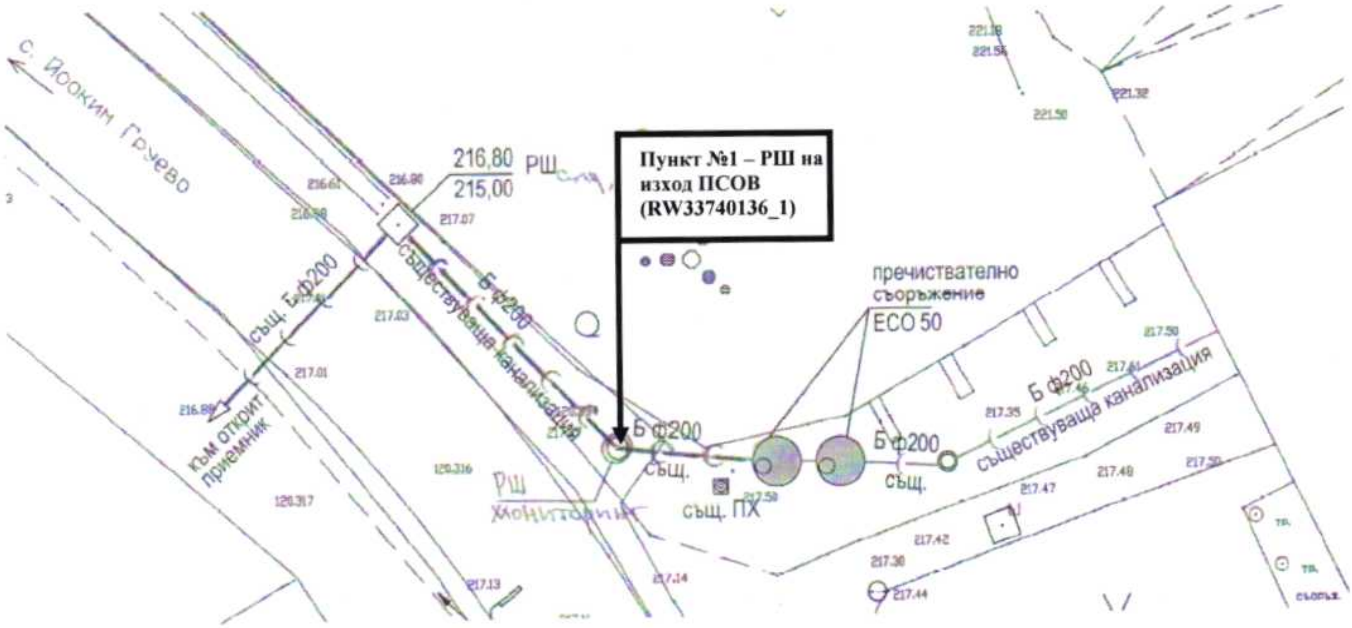

Настоящото решение е неразделна част от разрешително №33740136/27.12.2006г. последно изменено с решение №РР–3233/11.01.2018г. ползване на воден обект за заустване на отпадъчни води в повърхностни води, издадено от Директора на Басейнова дирекция „Източнобеломорски район".

Настоящото решение може да се оспори по реда на Административнопроцесуалния кодекс (Изм. – ДВ, бр. 30 от 2006 г., в сила от 12.07.2006 г., изм. – ДВ, бр. 61 от 2010 г., доп. – ДВ, бр. 77 от 2018 г., в сила от 01.01.2019 г.) в 14–дневен срок от съобщаването му на заинтересованите страни чрез Директора на Басейнова дирекция „Източнобеломорски район" пред Министъра на околната среда и водите или Административен съд – град Пловдив.

ВАСИЛ УЗУНОВ
Директор на Басейнова дирекция „Източнобелом